



RUTA AUTOGUIADA

VUELTA A PIE AL RIPOLLÉS - TRAMO 1 (4 días, 3 noches, 3 etapas)

Una travesía apasionante por las montañas legendarias, los valles mágicos y los paisajes cautivadores del Ripollés

Ripoll, Ripollés, Pirineo de Gerona





¿QUÉ ES UNA RUTA AUTOGUIADA?

Las propuestas autoguiadas son ideales para todos aquellos a los que os gusta hacer ruta y vivir la montaña a vuestro aire pero que, al mismo tiempo, deseáis olvidaros del diseño del recorrido -te daremos un libro de ruta para que lo puedas seguir fácilmente por tu cuenta- y de la gestión logística de alojamientos, enlaces o picnics. En una ruta autoguiada también dispondrás de un teléfono de emergencias y te ayudaremos si tienes cualquier imprevisto en cualquier momento.



¿POR QUÉ HACER ESTA RUTA?

La Vuelta a pie al Ripollès es una gran ruta de senderismo de 8 etapas que nos descubre los parajes más populares y también aquellos más salvajes y desconocidos del Ripollès y del Vallespir. Uno de los atractivos de la travesía es la gran variedad de ambientes que iremos recorriendo a lo largo de la ruta: bosques de ribera en el fondo de los valles, bosques montanos, bosques subalpinos, prados alpinos, circos glaciares...

En esta propuesta abordamos el primer tramo de la Vuelta a pie al Ripollès: tres magníficas etapas que nos llevarán desde Ripoll hasta Queralbs descubriendo el bonito valle de Gombrèn, la legendaria y panorámica sierra de Montgrony, el valle del Rigat y Planòles y, finalmente, la sierra de Estremera y el nacimiento del río de Tosa. En estas etapas descubriremos los caminos tradicionales del Ripollès, admiraremos paisajes preciosos y rincones llenos de encanto, visitaremos ermitas de leyenda y disfrutaremos de la buena acogida y excelente gastronomía de los tres alojamientos en los que haremos noche.



ESQUEMA DEL RECORRIDO

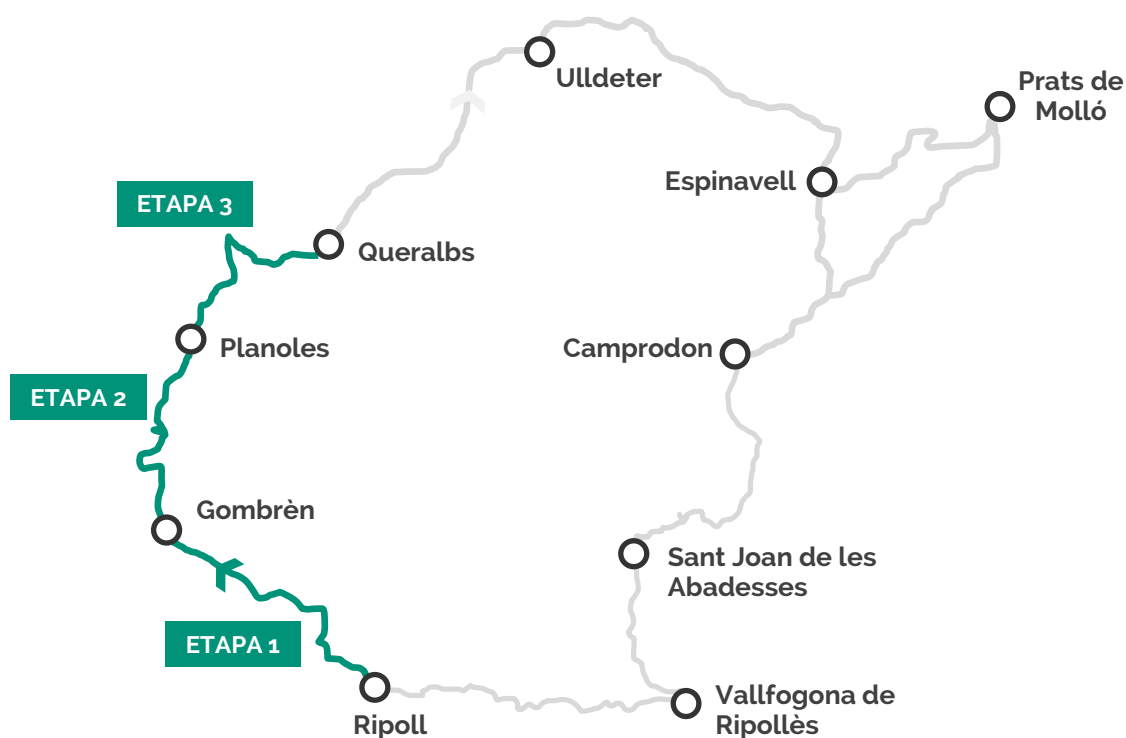



RECORRIDO

Día 1. Llegada por cuenta propia a Ripoll.

Entrada en el **Hotel La Solana de Ter**. Acogida y entrega de documentación.

Día 2. Primera etapa - Resiguiendo el camino real. Ripoll - Gombrèn.

Distancia: 14,7 km | Desnivel: +385m/-75m

Salimos de Ripoll en dirección a Campdevànol aguas arriba del río Freser por un primer tramo muy agradable que transcurre por la umbria de la montaña. En Campdevànol tomamos el camino real en dirección a Gombrèn. Avanzando casi paralelos al río Merdàs, este tramo nos descubre un paraje natural donde podemos disfrutar de vegetación típica de bosque de ribera. Pasamos por lugares interesantes como la popular fuente de Sant Eudald, el área de la fuente del Querol, la iglesia parroquial de Sant Llorenç. Una vez en Gombrèn podremos enriquecer la estancia con la visita al museo del conde Arnau.

Alojamiento en la **Fonda Xesc** de Gombrèn. Cena en el reconocido restaurante de la Fonda Xesc.

Día 3. Segunda etapa - Por las tierra del conde Arnau. Gombrèn - Planoles.

Distancia: 14,3 km | Desnivel: +1.200m/-910m.

Salimos de Gombrèn y ascendemos el camino antiguo que sube hasta el santuario de Montgrony y la iglesia románica de Sant Pere de Montgrony. La singularidad de este enclave llena de magia todo el conjunto -que es el escenario de numerosas leyendas- y lo convierte en una fantástica atalaya con espléndidas vistas. Desde aquí iniciamos la ascensión al Costa Pubilla, punto más alto del Montgrony, pasando antes por el collado de Coma Ermada. De bajada hacia Planoles llegamos al alojamiento donde pasaremos la noche, Cal Gasparó, situado en un lugar privilegiado por encima del pueblo.

Alojamiento en el **Hotel Cal Gasparó**.

Día 4. Tercera etapa - Bajo la mirada del Puigmal. Planoles - Queralbs.

Distancia: 11,7 km | Desnivel: +790m/-680m.

La etapa nos adentra en el interior del Parque Natural de las Cabeceras del Ter y Freser. Desde Planoles subimos, siguiendo el GR 11, hasta el refugio del Corral Blanc, interesante punto para hacer un descanso antes de llegar al collado de las Barraques, ya cerca de la cima de la Estremera. Camino de Queralbs pasamos por la fuente del Home Mort cruzando pequeños barrancos y flanqueando los contrafuertes que bajan del imponente Puigmal, techo de la provincia de Girona. Una vez en Queralbs, uno de los pueblos más conocidos del Valle de Ribes, podemos pasear por sus estrechas callejuelas, entre casas de piedra, con tejado de pizarra y otros elementos de madera. En Queralbs podremos visitar la ermita de San Sebastián y la iglesia de Sant Jaume.

Transfer desde Queralbs hasta a **Ripoll**.

Retorno por cuenta propia al origen.

Nota: consultar en caso de querer efectuar cualquier modificación en el programa.

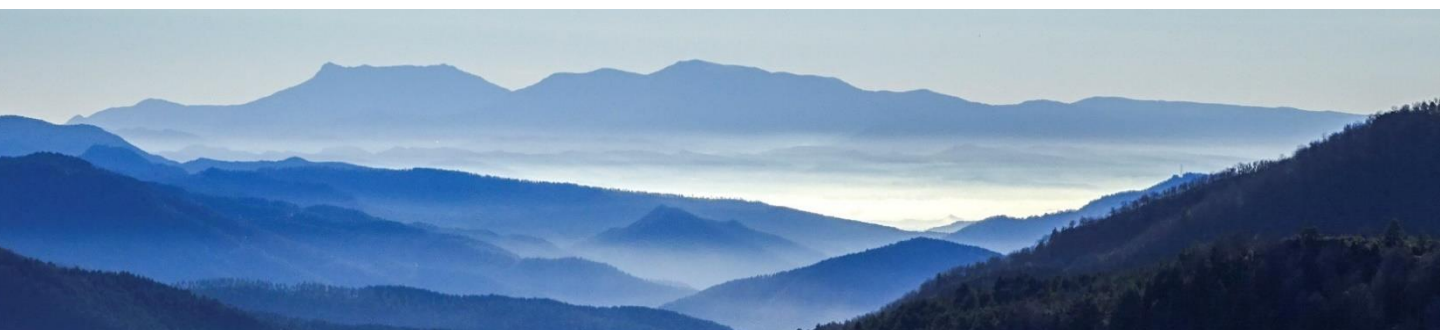



FICHA RESUMEN

Duración total de la actividad: 4 días / 3 noches / 3 etapas.

Exigencia física: Media-Alta. Ruta adecuada para personas que practican deporte con frecuencia o que están habituadas a realizar caminatas de día entero con desnivel.

Dificultad técnica: La ruta transcurre por terreno de media y alta montaña.

Distancia total: 30,7 km (3 etapas).

Desnivel acumulado: +2.375m/-1.665m (3 etapas).

Época recomendable: Primavera y otoño (aunque la ruta se puede realizar todo el año).

Punto de inicio: Ripoll.

Material individual necesario: Es imprescindible llevar ropa de montaña para realizar la ruta. Chaqueta cortavientos, ropa de abrigo, ropa transpirable y cómoda, pantalones largos y calcetines de montaña, botas de montaña, guantes, braga y gorro. Ropa de recambio para cambiarse en los alojamientos. Para la lluvia: poncho/capelina impermeable y funda impermeable para la mochila. Para el sol: gafas de sol, crema solar, protección para los labios y gorra. Mochila de montaña adecuada. Recomendable: bastones telescópicos para caminar.

Alimentación: Los alojamientos proporcionan las cenas, los desayunos y las comidas.



LOS ALOJAMIENTOS DE LA RUTA

Uno de los grandes atractivos de La Vuelta a pie al Ripollès son los alojamientos acogedores, con todas las comodidades y una gastronomía excelente.

- **Noche 1: LA SOLANA DE TER**, Ripoll. www.solanadelter.com
- **Noche 2: FONDA XESC**, Gombrèn. www.fondaxesc.com
- **Noche 3: CAN GASPARÓ**, Planoles. www.hotelcangasparo.com



CÓMO LLEGAR CON TRANSPORTE PÚBLICO

Podemos llegar a **Ripoll** desde **Barcelona** con la **línea R3** de **cercanías de Renfe** (Barcelona – Vic – Ripoll). Horarios y tarifas aquí: <http://rodalies.gencat.cat/ca/horaris/>.

Podemos llegar a **Ripoll** desde **Gerona** con la **compañía de autobuses TEISA**. En su web se muestran todos los horarios y se puede realizar la reserva: <http://www.teisa-bus.com/>.



PRECIO

- **Grupo de 1 persona: 785 €.** Este precio ya incluye el suplemento por habitación individual.
- **Grupo de 2 personas: 520 €/persona.**
- **Grupo de 3 personas: 460 €/persona.**
- **Grupo de 4 personas: 430 €/persona.**
- **Grupo de 5 personas: 410 €/persona.**
- **Grupo de 6 personas: 397 €/persona.**
- Para grupos más grandes, consultadnos i os prepararemos un presupuesto a medida.
- Suplemento por habitación individual: **65 €/persona.**

El precio incluye:

- IVA.
- 3 noches en régimen de Media Pensión en alojamientos con encanto.
- La cena (Menú Fonda) en el premiado restaurante de la Fonda Xesc (2a noche). No se incluyen bebidas.
- 3 comidas de pícnic.
- Transporte de equipaje de alojamiento en alojamiento.
- Traslado desde el final de la ruta en Queralbs hasta Ripoll (último día).
- Los tracks GPS de las etapas y la documentación para el seguimiento de las etapas.
- Seguro de viaje.
- Teléfono de contacto 24 horas para cualquier información o urgencia.

El precio no incluye:

- El desplazamiento hasta el punto de inicio, los consumos extras en los alojamientos, las bebidas en la cena Menú Fonda en la Fonda Xesc, los gastos ocasionados por el abandono de la ruta por cualquier motivo, los gastos ocasionados por cambios en el recorrido por motivos de seguridad (transfers, cambios de alojamiento...), cualquier servicio no indicado anteriormente.



RESERVA Y PAGO

Para cualquier consulta no dudes en contactarnos: info@rutaspirineos.org / +34 691 772 966.

La reserva se puede hacer por email o mediante el formulario web. Una reserva se considerará confirmada una vez efectuado el pago.

Rutas Pirineos quiere insistir en la necesidad de realizar la reserva con la máxima anticipación posible para garantizar la disponibilidad de plaza en los alojamientos.



ALGUNAS IMÁGENES...

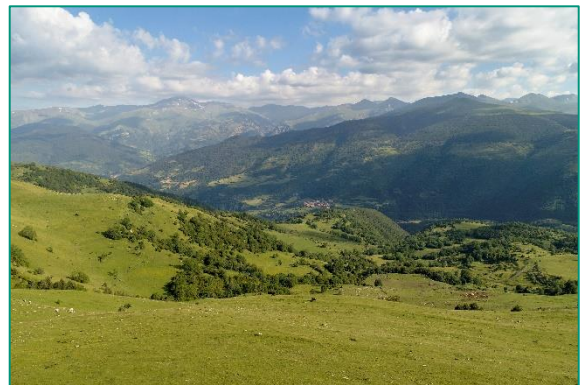
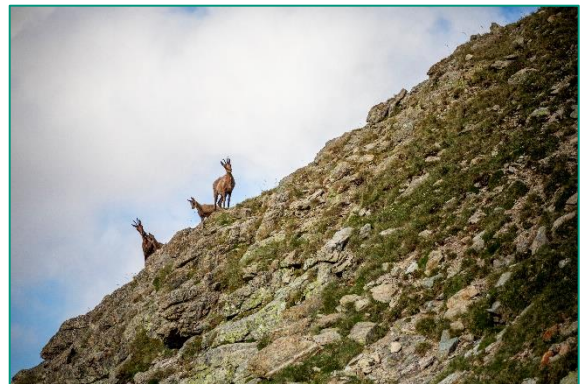



SOSTENIBILIDAD Y ECOTURISMO: NUESTRO COMPROMISO

En Rutas Pirineos...

- Pensamos que el único "turismo" posible hoy es aquel que es **sostenible y del todo respetuoso con el medio natural y social** donde se desarrolla.
- Entendemos por **turismo sostenible** el conjunto de servicios relacionados con la acción de viajar por ocio o por el propio gusto de conocer que **se ofrecen, se contratan y se ejecutan de manera sostenible ambientalmente, económicamente y socialmente** hablando.
- Vivimos *en y de* los Pirineos, una región montañosa de una **riqueza natural y sociocultural** extraordinarias pero, al mismo tiempo, muy **frágil y sensible** a los efectos del cambio climático y las transformaciones sociales y económicas globales.
- Pensamos que **todas las acciones tienen consecuencias...** y creemos que esto es una **oportunidad** para poder contribuir a hacer un mundo mejor para nuestros hijos e hijas.
- Nos proponemos ser la compañía de guías de montaña con los **máximos grados de calidad en sostenibilidad medioambiental y social** en la realización de rutas y travesías de senderismo y actividades de alta montaña.

Y para ello...

- Somos un equipo de personas **entusiastas, exigentes y comprometidas** con el trabajo que hacemos cada día.
- Favorecemos el **desarrollo de la economía local** tejiendo alianzas con agentes y colaboradores, y trabajando conjuntamente con proveedores fuertemente arraigados al territorio.
- Somos **miembros activos de la Taula de Camins**, órgano consultivo del Instituto para el Desarrollo del Alto Pirineo y Arán (IDAPA) en materia de caminos y de las actividades que los utilizan.
- Diseñamos experiencias que ofrecemos **teniendo en cuenta todos los elementos** que las conforman con el objetivo de **maximizar la sostenibilidad y la coherencia del conjunto**: alojamientos, caminos, ecosistemas y paisajes, aproximaciones, guías, accesos, materiales...
- Trabajamos para que los **refugios y alojamientos** donde hacemos noche tomen conciencia de la crisis climática en la que nos encontramos y **adopten medidas** de eficiencia energética, de responsabilidad social y de consumo limpio y de proximidad.
- Facilitamos el **acceso a nuestras rutas con transporte público** estableciendo puntos de inicio y final en lugares accesibles con estos medios.



CONDICIONES

SALIDAS ORGANIZADAS DE MÁS DE 1 DÍA (VIAJE COMBINADO)

En el apartado "Condiciones Generales" dentro de la página web www.rutaspirineos.org se incluyen todas las condiciones que aplican en la contratación de cualquier salida organizada de más de 1 día (viaje combinado). En cualquier caso, a continuación resumimos algunas condiciones que consideramos de especial relevancia para este producto en particular:

Pago del precio:

1. En el momento de la perfección del contrato el consumidor deberá abonar una suma que corresponda al 40% del precio del viaje combinado o, en su caso, completar hasta ese importe las cantidades que hubiere entregado a cuenta. Si el consumidor no realiza dicho pago, la agencia le requerirá para que lo efectúe en el plazo razonablemente breve que le fije.
2. El pago del resto del precio se efectuará cuando la agencia ofrezca la entrega al consumidor de los títulos de transporte, bonos de viaje o cualquier otro documento indispensable para la correcta ejecución de las prestaciones que forman el viaje combinado. Si el consumidor no realiza dicho pago, la agencia le requerirá para que lo efectúe en el plazo que le fije. Si no le fija plazo, se entenderá que el pago deberá efectuarse a lo más tardar 7 días antes de la salida.
3. La agencia podrá resolver el contrato y aplicar las reglas establecidas para el desistimiento antes de la salida si el consumidor no realiza cualquiera de los pagos previstos en los apartados anteriores en el plazo que corresponda.

Derecho de desestimación del consumidor:

1. El consumidor tiene la facultad de desistir del viaje contratado en cualquier momento antes de la salida. Los importes retenidos en caso de desestimación del consumidor serán: a) Si se anula antes de 15 días de la fecha de salida del viaje, el 25% del importe de la actividad. b) Si se anula entre 15 y 7 días antes de la fecha de salida, el 50% de del importe de la actividad. c) Si se anula con entre 7 y 2 días antes de la fecha de salida, el 75% del importe pagado. d) Si se anula con menos de 2 días de antelación, el 100% del importe de la actividad.
2. En todos los casos, el consumidor deberá abonar los gastos de gestión y anulación que produzca el desistimiento.
3. El desistimiento produce efectos desde el momento en que la voluntad de desistir del consumidor llega al conocimiento de la agencia.
4. Conocido el desistimiento, la agencia devolverá al consumidor las cantidades que hubiese abonado en el plazo máximo de un mes, deducidos los gastos de gestión y, en su caso, los gastos de anulación justificados y las penalizaciones.
5. Si el viaje combinado estuviera sujeto a condiciones económicas especiales de contratación, tales como flete de aviones, buques, tarifas especiales u otros análogos, los gastos de gestión, los gastos de anulación y las penalizaciones serán los que indique de modo explícito el folleto para ese viaje o los acordados de modo particular en el documento contractual.

Cancelación del viaje por parte del organizador:

El consumidor podrá optar entre: a) Que le reembolsen en el plazo máximo de un mes todas las cantidades pagadas, o b) Que, siempre que la agencia pueda proponérselo, le ofrezcan otro viaje combinado de calidad equivalente o superior. Si el viaje ofrecido es de calidad superior, la agencia no le exigirá suplemento alguno. También podrá aceptar la realización de un viaje de calidad inferior, pero en este caso la agencia le deducirá la diferencia de precio.

En ambos casos, el consumidor tiene derecho a reclamar la indemnización:

1. Si la cancelación del viaje se comunica dentro de los dos meses anteriores a la salida, la agencia deberá abonar al consumidor una indemnización en función del tiempo que falte para la salida, que como mínimo será de: a) El 5% del precio del viaje si se produce con una antelación de más de 15 días y de menos de 2 meses. b) El 10% del precio del viaje, si se produce con una antelación entre los 15 y 3 días. c) El 25% del precio del viaje, si se produce dentro de las 48 horas anteriores a la salida.
2. No existe obligación de indemnizar en los siguientes supuestos: a) Cuando la cancelación se debe a que el número de personas inscritas es inferior al exigido en el folleto o en el contrato para el viaje. En este caso, la agencia debe comunicar por escrito la cancelación al consumidor antes de la fecha límite fijada en el folleto o en el contrato. En su defecto, la agencia debe notificar la cancelación con una antelación mínima de diez días a la fecha de salida. b) Cuando la cancelación del viaje se debe a motivos de fuerza mayor. Son causas de fuerza mayor las circunstancias ajenas a la agencia, anormales e imprevisibles cuyas consecuencias no habrían podido evitarse, a pesar de haber actuado con la diligencia debida.



ACEPTACIÓN

Rutes Pirineus Turisme Actiu de Muntanya SL (en adelante Rutas Pirineos) es una empresa especializada en la promoción del turismo de montaña en los Pirineos. Rutas Pirineos organiza rutas guiadas y, como organizadora de actividades físico deportivas en el medio natural, cumple con los requisitos que le corresponden según el "Decreto 56/2003", en virtud del cual tiene contratada una póliza de seguro de responsabilidad civil y una póliza de accidentes para participantes. A la vez dispone del personal cualificado de acuerdo a la "Ley 3/2008" de la Generalitat de Catalunya.

Rutas Pirineos está registrada como agencia de viajes con el número de licencia GC-004551.

Datos fiscales: Rutes Pirineus Turisme Actiu de Muntanya SL. Domicilio: C/11 de Setembre nº 22 1º, 08750 Molins de Rei (Barcelona). CIF: B66145095. Empresa inscrita en el Registro Mercantil de Barcelona en el "TOMO 44061, FOLIO 26, HOJA B 446.044, INSCRIPCIÓN 1."

La reserva de una salida de Rutas Pirineos implica la aceptación de los siguientes puntos:

1. Que ha sido informado que el paquete turístico "La Vuelta a pie al Ripollès" organizado y vendido por la agencia de viajes RUTAS PIRINEOS no incluye en ningún caso el servicio de guía para la ruta de senderismo.
2. Que ha sido informado por la agencia de viajes RUTAS PIRINEOS que requiere encontrarse en unas condiciones físicas y de salud adecuadas para poder realizar el itinerario de senderismo del que se le ha entregado información para dicha agencia y, en concreto, se le han indicado la distancia total, desniveles, dificultad técnica, altura máxima y tiempo total estimado.
3. Que realizará la ruta de senderismo "La Vuelta a pie al Ripollès" por su cuenta y bajo su exclusivo riesgo, siendo el único responsable de realizar la ruta de senderismo con la precaución necesaria y siguiendo todas las indicaciones del itinerario señalizadas en la montaña.
4. Las actividades realizadas en el medio natural, como las raquetas de nieve y el senderismo, son intrínsecamente peligrosas, en mayor o menor medida según las características de la actividad y salida concreta. En el proceso de reserva, los participantes deben confirmar que conocen y asumen los riesgos que conlleva la actividad propuesta. Por este motivo, RUTAS PIRINEOS declina toda responsabilidad por los daños que pudieran ocurrir fruto de acciones que estén fuera de su alcance y de las condiciones previamente pactadas.
5. El cliente afirma no tener problemas físicos previos a la actividad, no haber ingerido medicamentos que le incapaciten para la correcta realización de la actividad, ni haber consumido, drogas, alcohol o algún tipo de estupefacientes antes de realizar la actividad. Las mujeres deberán comunicar un posible embarazo al efectuar la reserva. Si alguna persona toma algún tipo de medicación, sufre alguna patología o ha tenido alguna lesión recientemente, deberá comunicarlo en el momento de realizar la reserva.
6. Los menores de edad deberán ir acompañados de sus padres o tutores legales. En caso contrario deberán entregar su autorización y consentimiento de participación en la actividad por escrito y debidamente firmada por sus padres o tutores legales.
7. De acuerdo con lo dispuesto en el REGLAMENTO (UE) 2016/679 DEL PARLAMENTO EUROPEO Y DEL CONSEJO, de 27 de abril de 2016 ("RGPD"), le informamos de que sus datos personales serán tratados por parte de Rutas Pirineos para la propia gestión del pedido y de la actividad o viaje contratado. En ningún caso Rutas Pirineos cederá los datos a terceros, a excepción de aquellos casos en los que la comunicación de sus datos a terceros sea necesaria para poder cumplir la finalidad directamente relacionada con la organización, pago o asistencia al producto o servicio contratado. Sus datos personales serán tratados con la máxima confidencialidad. El participante tiene derecho a acceder a sus datos, modificarlos o suprimir en cualquier momento, enviando un correo electrónico a info@rutespirineus.cat o bien una carta por correo postal a: c/Onze de Setembre 22, 1r, 08750 Molins de Rei (Barcelona). Los datos personales se conservarán hasta la finalización del servicio o hasta que exista obligación legal. La legitimación para el tratamiento de los datos personales es el consentimiento del participante. El participante podrá revocar su consentimiento mediante el envío de un correo electrónico a info@rutaspirineos.org. También informamos al participante de su derecho a presentar una reclamación ante la Agencia Española de Protección de Datos, si considera que en el tratamiento de sus datos no se están respetando sus derechos.
8. Si algún participante quiere realizar la actividad con un perro acompañante, deberá comunicarlo antes de hacer la reserva.