



Español



El castillo de Llordá

Excursión circular hasta el castillo de Llordá subiendo por el camino del bosque y bajando por la pista

Isona, Conca Dellá, Pallars Jussá, Lérida, Cataluña



Dificultad Baja



Tiempo total efectivo 1:15h



Desnivel acumulado 200m



Distancia total 3.3 km



Punto de salida / llegada Llordá



Población más cercana Llordá (Pallars Jussá)

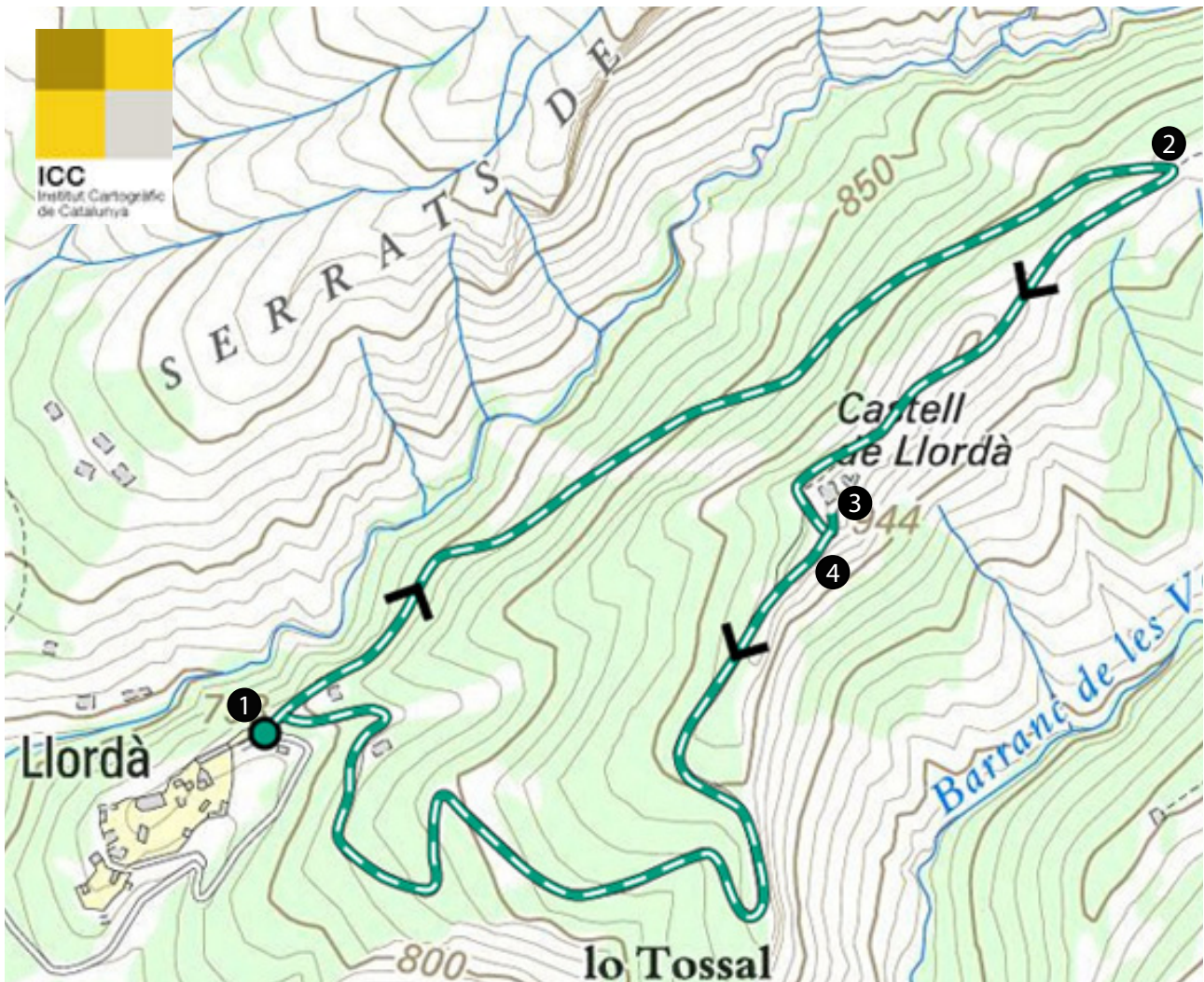

INSTITUTO CARTOGRÁFICO DE CATALUÑA. Base topográfica de Cataluña 1:25,000

 itinerario

 sentido de la ruta

 inicio / final

INTRODUCCIÓN

Excursión circular fácil y agradable para visitar el castillo de Llordá desde el pequeño pueblo de Llordá. El itinerario sube por el camino viejo de Siall que avanza paralelamente al barranco de Rater, llega hasta el collado de la Basseta y desde allí continúa planeando hasta el castillo. La bajada, en cambio, proponemos hacerla por la pista que nos lleva directamente al pueblo otra vez.

El castillo de Llordá, situado en una colina elevada al norte del pueblo de Llordá, goza de unas vistas privilegiadas sobre toda la Conca Dellá. El castillo, del siglo XI, es uno de los ejemplos de arquitectura no estrictamente religiosa sino de palacio o residencia señorial de la época que mejor se han conservado en Cataluña. Parece ser que el castillo acabó de construirse durante los años en que el señor del castillo fue Arnau Mir de Tost, quien lo compró en el año 1033 al conde Ermengol.

LO MEJOR DE ESTA RUTA

- ✓ Las **vistas privilegiadas** que tenemos de gran parte de la **Conca Dellá** desde el castillo.
- ✓ Conocer una **zona** con **numerosos atractivos** históricos, naturales y geológicos.



PUNTOS IMPORTANTES DE PASO (WAYPOINTS)

Punto de paso	Tiempo	Latitud	Longitud	Altura
1 Llordá	0:00h	N 42.1138960°	E 1.0832800°	792m
2 La Basseta	0:25h	N 42.1193720°	E 1.0946690°	920m
3 Castillo de Llordá	0:45h	N 42.1159640°	E 1.0906460°	944m
4 Mirador del castillo de Llordá	0:47h	N 42.1153770°	E 1.0899940°	931m
1 Llordá	1:15h	N 42.1138960°	E 1.0832800°	792m



MÁS INFORMACIÓN

TIEMPO TOTAL EFECTIVO (SIN PARADAS): 1:15h en total. 0:25h hasta la Basseta, 0:20h más hasta el castillo y 0:30h para hacer la bajada desde el castillo hasta el pueblo.

DESNIVEL ACUMULADO: 200m

DISTANCIA TOTAL: 3,3 km

DIFICULTAD TÉCNICA: Baja. Ninguna dificultad destacable.

ÉPOCA: Todo el año.

MATERIAL: Nada en especial.

CARTOGRAFÍA: Base topográfica de Cataluña 1:25.000. Instituto Cartográfico de Cataluña (ICC).

OBSERVACIONES: El itinerario está señalizado. La ruta se puede realizar indistintamente en los dos sentidos de la marcha, aunque el sentido aquí descrito es el más frecuente. Para aquellos que tengan dificultades especiales, existe la opción de llegar en coche hasta el mismo castillo por la pista que sale desde Llordá.



CÓMO LLEGAR EN COCHE

En **Trempl** cogemos la carretera **C-1412** que sale en dirección al puerto de Comiols. Pasado el pueblo de **Isona** tomamos el desvío que hay a la izquierda hacia **Llordá**. Justo al inicio del pueblo (no hace falta entrar en el pueblo) nace a mano derecha la pista que va hasta el castillo de Llordá. Al comienzo de esta pista se encuentra la señal de inicio de itinerario. Cerca de este punto encontramos espacio para dejar el coche.

¿SABÍAS QUE...

Con un poco de suerte se pueden observar grupos de buitres o incluso el quebrantahuesos sobrevolando el cielo de la Conca Dellá?

NO TE PIERDAS...

Las iglesias y castillos románicos que encontramos en los alrededores: Santa Maria de Covet, Sant Esteve de Abella de la Conca, Sant Andreu de Biscarri, el castillo de Orcau y el castillo de Toló.



RECORRIDO

Al inicio del pueblo de Llordá, y sin tener que entrar dentro del pueblo, nace a mano derecha la pista que va hasta el castillo de Llordá. Al comienzo de esta pista encontramos un panel de inicio de itinerario: debemos coger el **1 camino que hay a mano izquierda (0:00h - 792m)** y se aleja planeando por el bosque.

El camino avanza cómodamente por entre encinas, robles y pino rojo siempre paralelamente al barranco de Rater que queda a nuestra izquierda. Se trata del camino viejo de Siall, un pueblo actualmente deshabitado a 5 km de Llordá. Nosotros, sin embargo, no llegaremos hasta Siall, giraremos antes a la derecha para dirigirnos directamente al castillo de Llordá. El camino va subiendo muy suavemente por el bosque, avanza por la zona umbría de la colina donde se eleva el castillo de Llordá. Al cabo de un rato, llegamos a un ancho collado llamado **2 la Basseta (0:25h - 920m)** desde donde podemos ver el otro lado de la montaña. Nos encontramos en medio de la cresta que se conoce con el nombre de Serra Llarga. En este punto dejamos atrás el camino viejo de Siall que continúa subiendo hacia el NE y giramos bruscamente al SO para tomar el sendero que nos lleva cresteando hasta el castillo. Al fondo, ya podemos ver el castillo que se eleva imponente detrás de una gran peña. Para llegar al castillo, por lo tanto, hay que tomar el sendero que avanza por la cresta y que bordea la peña esquivándola por la izquierda. Una vez pasada la gran peña continuamos cresteando. Ante nosotros se alza el castillo elevado sobre la colina que abarca toda la Conca Dellá. Nos sorprenden la magnitud y la talla del edificio. Al cabo de pocos minutos llegamos al castillo por la parte posterior de la construcción. Entonces, lo bordeamos por la derecha siguiendo un pequeño sendero que nos hace bajar unos metros.

Una vez hemos dado la vuelta al castillo, finalmente llegamos a la fachada principal del **3 castillo de Llordá (0:45h - 944m)**. Actualmente el recinto del castillo está formado por las ruinas de una torre, un pequeño fragmento de lo que fue la iglesia de Sant Sadurní, con gran parte del campanario, y el cuerpo del castillo propiamente dicho completamente restaurado. Este espectacular castillo quería reunir en una misma construcción un punto de vigilancia y defensa y un centro residencial con todos los elementos señoriales y de lujo de la época. El conjunto monumental destaca por ser una fortaleza innovadora en comparación con los castillos de Europa de esa misma época. El recinto y el interior del castillo se pueden



visitar. Para más información o para saber los horarios de visita hay que llamar a la Oficina de Información y Turismo de Isona (973 66 50 62).

Después de sumergirnos en la historia observando de cerca el castillo, tomamos el camino que nos lleva hasta la pista que debemos seguir para volver al pueblo de Llordá. El sendero pasa por el **4 mirador del castillo de Llordá (0:47h - 931m)** desde donde tenemos unas bonitas vistas de las tierras de la Conca Dellá. Bajando del mirador encontramos un panel explicativo de la zona. Aquí tomamos la pista que, en unos aproximadamente 30min, nos deja otra vez en **1 Llordá (1:15h - 792m)** para finalizar esta pequeña excursión que nos ha permitido conocer el impresionante castillo de Llordà.

¿QUÉ MÁS PODEMOS VISITAR?

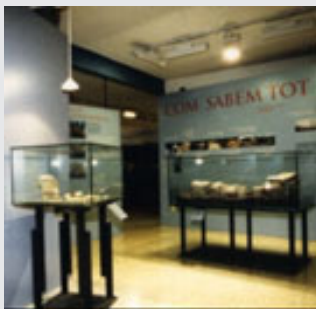

Museo de la Conca Dellá

El museo de la Conca Dellá, centro de acogida del Parque Cretácico, permite al visitante descubrir esta zona del Pallars Jussà que tiempo atrás fue ocupada por los romanos, y mucho antes, habitada por algunos de los últimos dinosaurios que pisaron la Tierra. El museo está situado en el pueblo de Isona justo en medio del núcleo antiguo, al lado de la iglesia de la población.

Coordenadas GPS: N 42.1174202° E 1.0443395°



Parque Cretácico

El Parque Cretácico es un proyecto de desarrollo local para promover el patrimonio integral de la Conca Dellá. Permite descubrir este territorio en sus diferentes ámbitos temáticos: yacimientos paleontológicos, restos arqueológicos, edificios histórico-artísticos y el mismo entorno natural que lo compone. Se llega por la carretera de Isona al coll de Bóixols por un desvío que hay en el km 3.

Coordenadas GPS: N 42.1254915° E 1.0778832°



Iglesia de Santa María de Covet

Situada dentro del pueblo de Covet, Santa Maria de Covet es una iglesia románica de la primera mitad del siglo XII. La fachada principal presenta una portada que se considera uno de los conjuntos más excepcionales de escultura románica de Cataluña. El edificio de la iglesia de Santa María de Covet fue declarado Monumento Nacional.

Coordenadas GPS: N 42.0874209° E 1.0700963°

Todas las rutas han sido realizadas sobre el terreno por RUTAS PIRINEOS. Las rutas pueden variar mucho en función de la época del año, de la nieve y de las condiciones meteorológicas. RUTAS PIRINEOS no se responsabiliza de cualquier mal uso de sus guías y recomienda que cada uno sea responsable y prudente en la montaña. Igualmente, os invitamos a documentaros con libros y guías especializadas para complementar la información descrita. Todos los tiempos son efectivos y toman un carácter orientativo, no se han tenido en cuenta las paradas por pequeñas que sean. Para cualquier sugerencia, RUTAS PIRINEOS os invita a enviar un correo a info@rutaspirineos.org.